

GUIDE DE VISUALISATION D'EXAMENS D'IMAGERIE MÉDICALE POUR MÉDECINS RÉFÉRENTS

PLATEFORME WEB AFFIDEA SUISSE: BIOTRONICS.

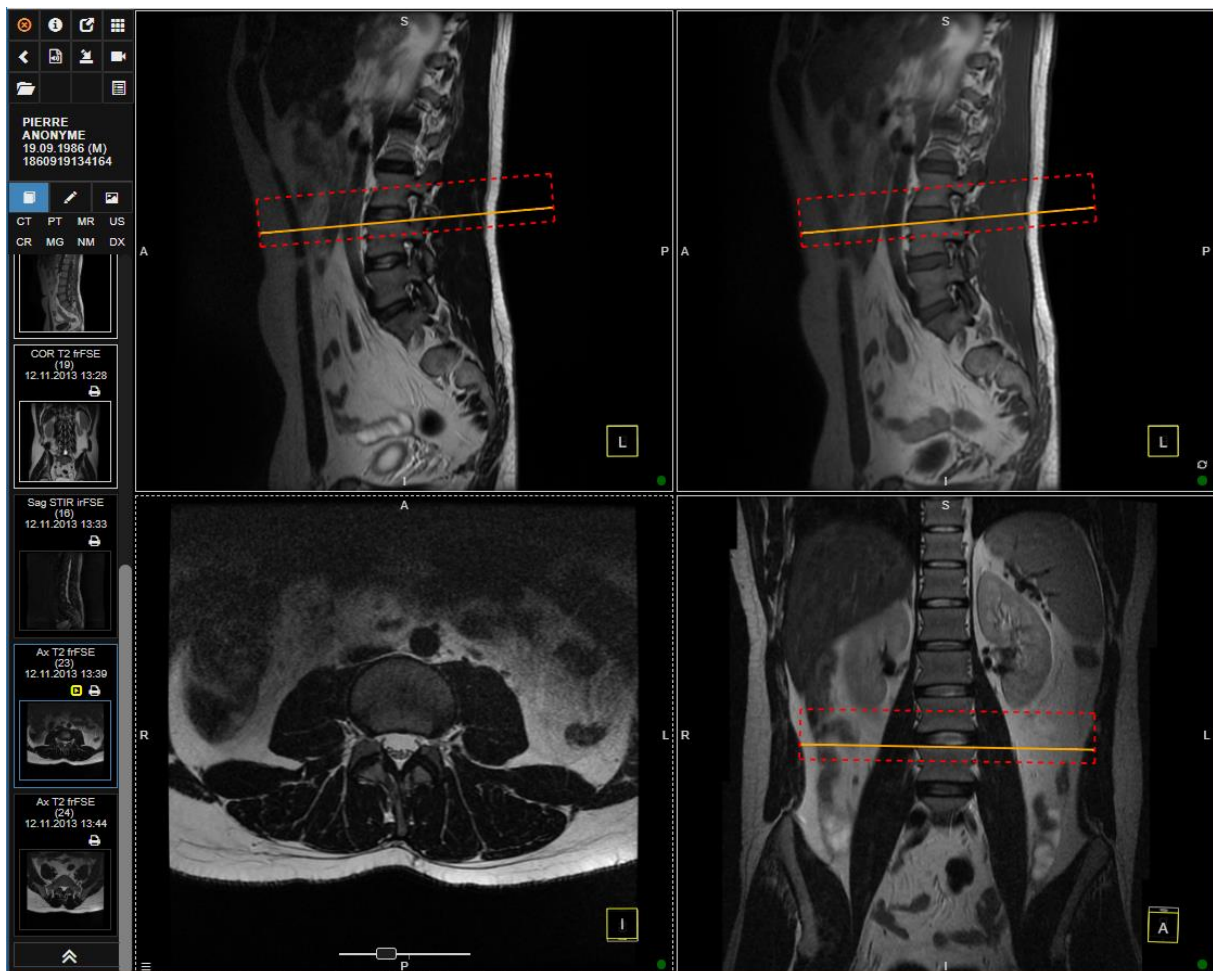

SOMMAIRE

Préambule.....	3
Accès à la plateforme.....	3
Votre compte utilisateur.....	3
Conseils et recommandations.....	3
Utilisation du portail.....	4 - 9
Connexion au support Biotronics	4
Accéder aux données d'examens	5 - 6
Utilisation du viewer	7
Interface du visualiseur d'images	8 - 9

PRÉAMBULE

Accès au portail Web

Un service sécurisé de visualisation d'images médicales est mis à la disposition de nos médecins référents. Il permet d'accéder à la liste des examens demandés dans votre centre Affidea, et notamment aux rapports d'examens, ainsi qu'aux images réalisées.

Celui-ci ne nécessite aucune installation de logiciel et est accessible en ligne à l'adresse :

<https://www.affidea-portal.ch/portal>

Votre compte utilisateur

Afin de visualiser le contenu du portail, il est nécessaire de posséder un compte utilisateur. La demande de création d'un compte se fait depuis notre site : <https://www.affidea.ch>, dans la rubrique « professionnels de la santé ». [Lien](#)

Une fois votre compte activé, vous aurez automatiquement accès à l'ensemble des examens que vous avez demandé dans les différents centres Affidea. Si un examen n'est pas visible, la demande d'accès à celui-ci s'effectue en téléphonant directement dans le centre concerné.

Navigateurs recommandés et conseils

Pour que le site puisse fonctionner de manière optimale, nous vous recommandons d'utiliser le navigateur « Google Chrome » ; si vous utilisez un Mac, le navigateur « Safari » est également compatible.

Durant l'utilisation du portail, veillez à ne pas cliquer sur la touche « retour en arrière » de votre navigateur. En effet, cette opération ramène instantanément l'utilisateur sur la page de connexion : il sera donc nécessaire de se connecter une nouvelle fois pour visualiser les examens.

UTILISATION DU PORTAIL

Connexion au support Biotronics

Après avoir copié l'adresse du portail dans la barre de recherche, la page de connexion suivante va s'afficher :

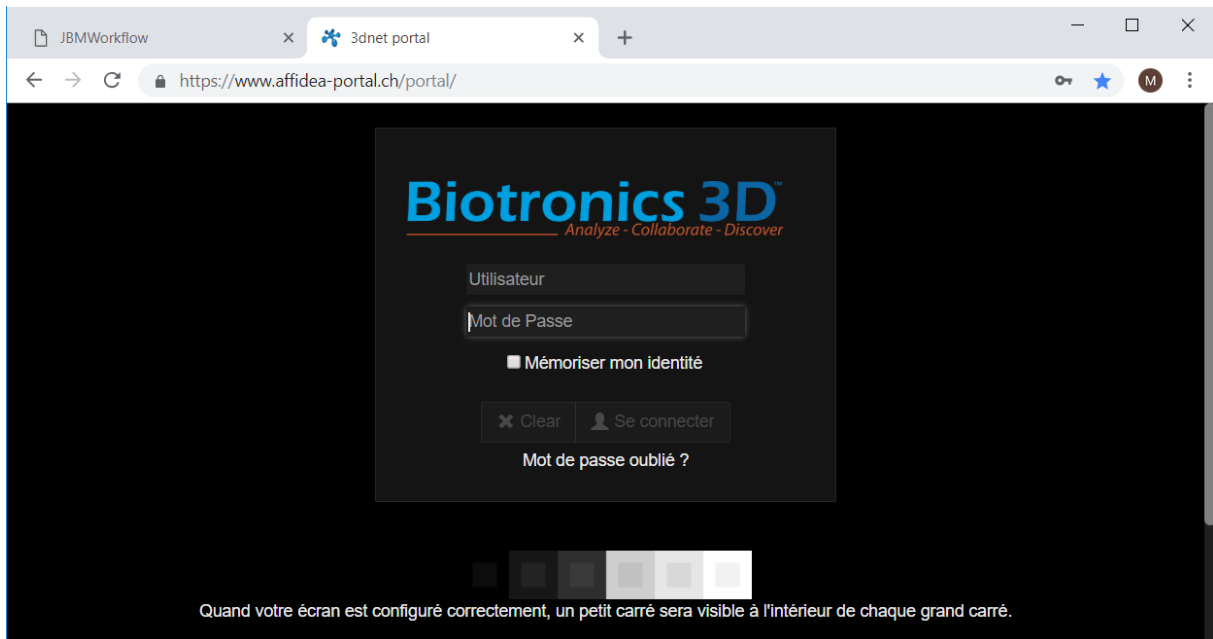

Introduisez votre nom d'utilisateur et votre mot de passe dans les champs correspondant, puis cliquez sur « se connecter ».

Si vous rencontrez des problèmes lors de la connexion, vous pouvez vous adresser directement à votre centre Affidea.

Accéder aux données d'examens (Images, rapports)

Une fois vos identifiants validés, la page d'accueil d'Affidea Suisse s'affichera :

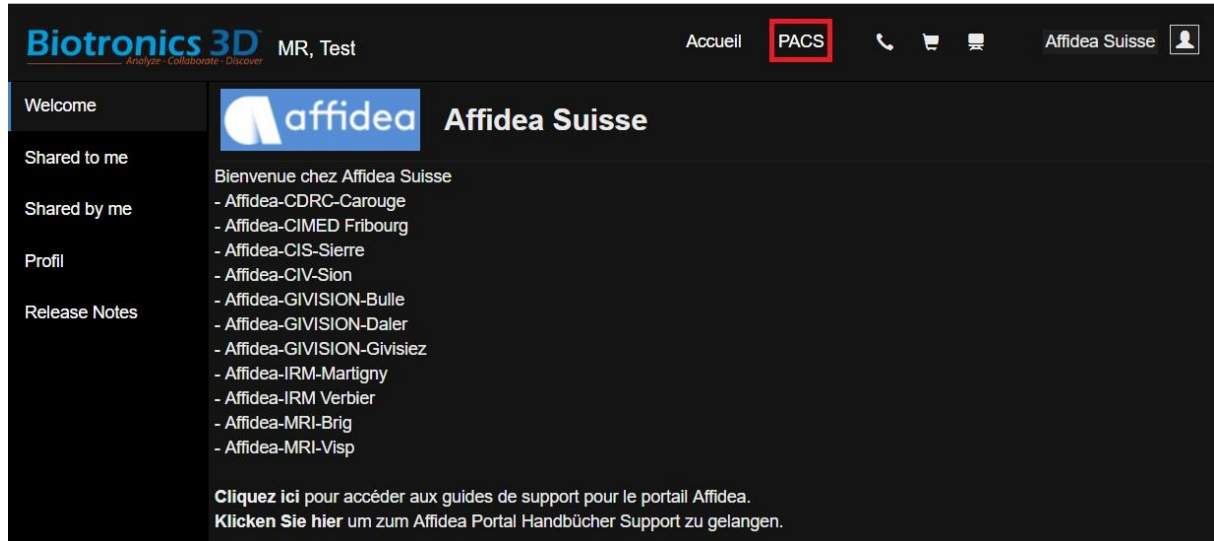

The screenshot shows the Affidea Suisse dashboard. The top navigation bar includes 'Accueil', 'PACS' (highlighted), and 'Affidea Suisse'. The main content area features a 'Welcome' message and a list of shared items under 'Shared to me' and 'Shared by me'. The list includes various exam types and locations such as 'Affidea-CDRC-Carouge', 'Affidea-CIMED Fribourg', 'Affidea-CIS-Sierre', 'Affidea-CIV-Sion', 'Affidea-GIVISION-Bulle', 'Affidea-GIVISION-Daler', 'Affidea-GIVISION-Givisiez', 'Affidea-IRM-Martigny', 'Affidea-IRM Verbier', 'Affidea-MRI-Brig', and 'Affidea-MRI-Visp'. A link is provided to access support guides.

Pour accéder à la liste de l'ensemble de vos examens réalisés dans les centres Affidea, cliquez tout d'abord sur l'onglet « PACS », situé en haut à droite de la page.

Cet onglet vous permet d'obtenir une liste des examens effectués.

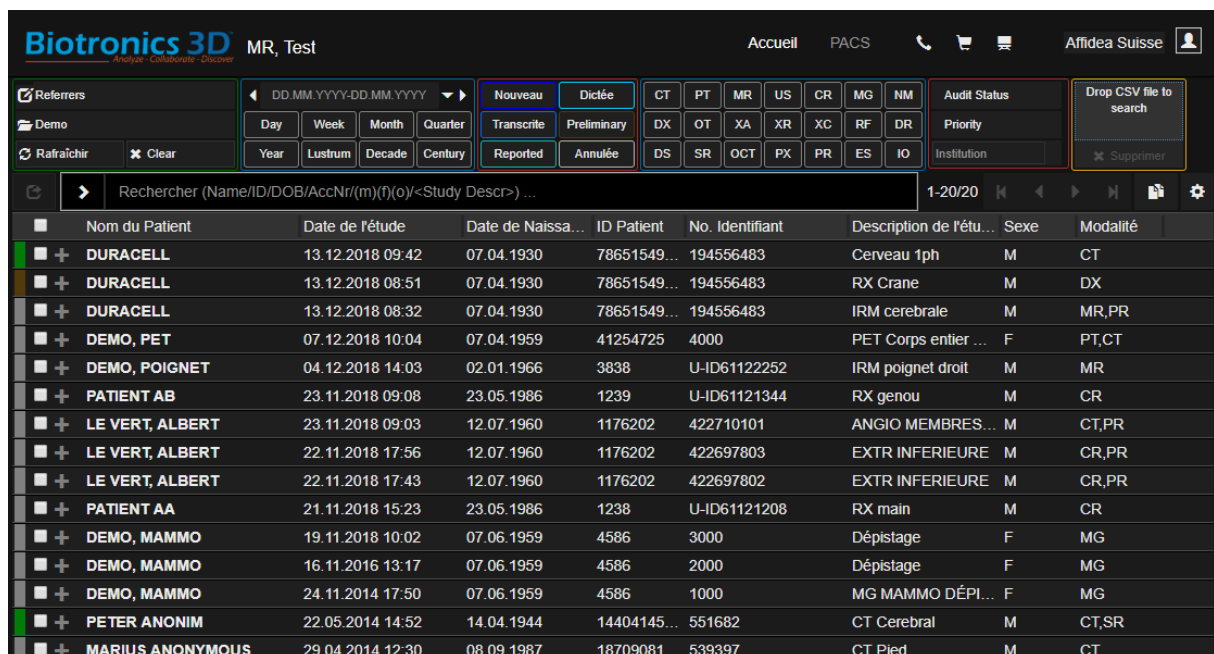

The screenshot shows the Affidea Suisse dashboard with the 'PACS' tab selected. The main content area displays a list of exams with the following columns: Norm du Patient, Date de l'étude, Date de Naissa..., ID Patient, No. Identifiant, Description de l'étu..., Sexe, and Modalité. The list includes exams for patients like DURACELL, DEMO, PATIENT AB, LE VERT, ALBERT, PATIENT AA, DEMO, MAMMO, PETER ANONIM, and MARIUS ANONYMOUS.

Norm du Patient	Date de l'étude	Date de Naissa...	ID Patient	No. Identifiant	Description de l'étu...	Sexe	Modalité
DURACELL	13.12.2018 09:42	07.04.1930	78651549...	194556483	Cerveau 1ph	M	CT
DURACELL	13.12.2018 08:51	07.04.1930	78651549...	194556483	RX Crane	M	DX
DURACELL	13.12.2018 08:32	07.04.1930	78651549...	194556483	IRM cerebrale	M	MR,PR
DEMO, PET	07.12.2018 10:04	07.04.1959	41254725	4000	PET Corps entier ...	F	PT,CT
DEMO, POIGNET	04.12.2018 14:03	02.01.1966	3838	U-ID61122252	IRM poignet droit	M	MR
PATIENT AB	23.11.2018 09:08	23.05.1986	1239	U-ID61121344	RX genou	M	CR
LE VERT, ALBERT	23.11.2018 09:03	12.07.1960	1176202	422710101	ANGIO MEMBRES...	M	CT,PR
LE VERT, ALBERT	22.11.2018 17:56	12.07.1960	1176202	422697803	EXTR INFERIEURE	M	CR,PR
LE VERT, ALBERT	22.11.2018 17:43	12.07.1960	1176202	422697802	EXTR INFERIEURE	M	CR,PR
PATIENT AA	21.11.2018 15:23	23.05.1986	1238	U-ID61121208	RX main	M	CR
DEMO, MAMMO	19.11.2018 10:02	07.06.1959	4586	3000	Dépistage	F	MG
DEMO, MAMMO	16.11.2016 13:17	07.06.1959	4586	2000	Dépistage	F	MG
DEMO, MAMMO	24.11.2014 17:50	07.06.1959	4586	1000	MG MAMMO DÉPI...	F	MG
PETER ANONIM	22.05.2014 14:52	14.04.1944	14404145...	551682	CT Cerebral	M	CT,SR
MARIUS ANONYMOUS	29.04.2014 12:30	08.09.1987	18709081...	539397	CT Pied	M	CT

Pour faciliter la recherche d'examens, il est possible d'effectuer une recherche avec le nom du patient. Des filtres de temps et de modalité d'imagerie sont également disponible. Ces fonctions vous permettront de retrouver facilement les examens souhaités.

Afin d'obtenir les résumés des examens effectués pour un même patient, cliquez sur le nom du patient dont vous souhaitez voir les informations. Cette manipulation vous permet d'accéder à la page suivante :

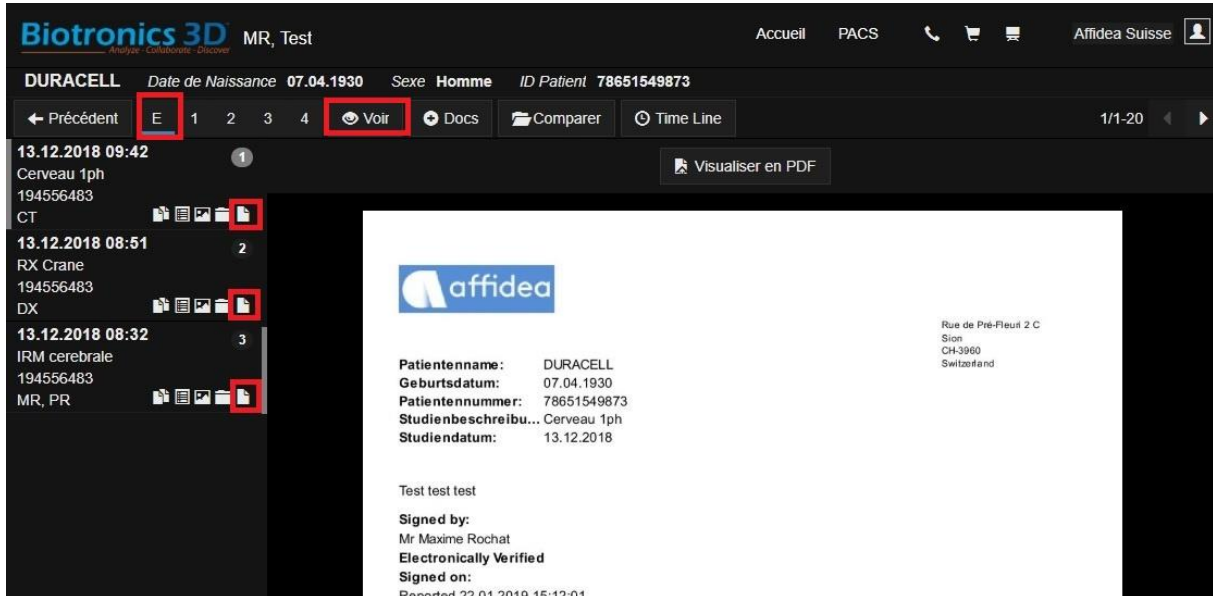

Biotronics 3D MR, Test Accueil PACS Affidea Suisse

DURACELL Date de Naissance 07.04.1930 Sexe Homme ID Patient 78651549873

← Précédent E 1 2 3 4 Voir Docs Comparer Time Line 1/1-20

13.12.2018 09:42 Cerveau 1ph 194556483 CT Visualiser en PDF

13.12.2018 08:51 RX Crane 194556483 DX

13.12.2018 08:32 IRM cerebrale 194556483 MR, PR

affidea

Rue de Pré-Fleuri 2 C
Sion
CH-3960
Suisse

Patientenname: DURACELL
Geburtsdatum: 07.04.1930
Patientennummer: 78651549873
Studienbeschreibu... Cerveau 1ph
Studiendatum: 13.12.2018

Test test test

Signed by:
Mr Maxime Rochat
Electronically Verified
Signed on:
Reported 22.01.2019 15:12:01

A partir de cette page, vous pouvez cliquer sur l'icône «  », située à droite de chaque cadre d'examen, afin de visualiser le rapport.

Si vous souhaitez consulter les images médicales, cliquez tout d'abord sur « E », puis sur « Voir ». Deuxième possibilité : Depuis la liste d'examens, effectuez un clic droit sur le nom du patient choisi ; le rapport est disponible au même endroit que les images.

Astuce : Depuis la liste d'examen, un clic-droit sur le nom du patient conduit directement aux images, sans passer par la page intermédiaire présentée ci-dessus.

Utilisation du viewer

Le viewer correspond à l'emplacement où vous pouvez consulter les images d'un examen. Celui-ci est divisé en deux parties :



- Sur la gauche - en vert sur l'image - se trouve le navigateur d'examens. Tous les examens effectués pour ce patient sont disponibles ici, et sont classés par ordre chronologique.
- Sur la droite - en jaune sur l'image - se trouve le visualiseur d'images. Pour revenir à la liste des examens, cliquez sur «  ».

Aussi, une palette d'outils de mesure est disponible dans le visualiseur. Pour accéder aux outils, vous pouvez effectuer un clic-droit dans le visualiseur ou cliquer sur «  », situé en bas à gauche dudit visualiseur.

Zoom, position, luminosité, contraste, scroll et rotation

L'interface du visualiseur d'images est conçue de manière à être le plus efficace et ergonomique possible. Pour cette raison, nous y avons intégré le concept de « hot-spot ».

Les « hot-spot » sont représentés par les différentes régions affichées sur le visualiseur où, pour chacune, le clic-gauche possède une action propre. Ainsi, en fonction de l'endroit où se situe la souris, l'utilisation sera différente.

L'interface comporte 9 hot-spot disposés de la manière suivante :

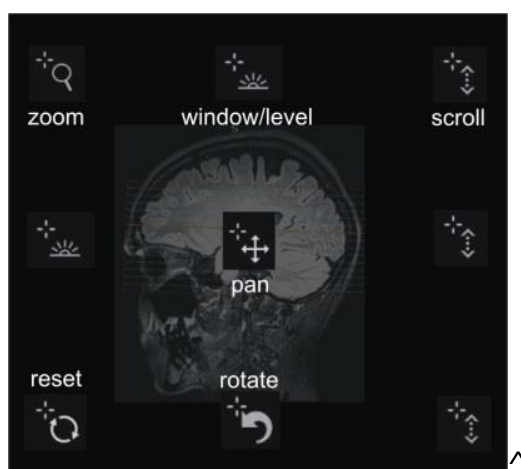

Les effets des hot-spots sont expliqués ci-dessous :

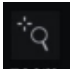
Zoom : Cliquez sur «  », puis déplacez la souris en maintenant le clic-gauche enfoncé. Cela vous permet d'effectuer un zoom ou d'enlever le zoom d'une image.

Fenêtre d'affichage (luminosité & contraste) : Cliquez sur «  », puis déplacez la souris en maintenant le clic-gauche enfoncé. Cela vous permet de régler la luminosité ainsi que le contraste de l'image.

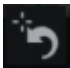
Rotation de l'image : Cliquez sur «  », puis déplacez la souris en maintenant la touche <Control> enfoncée. Cela vous permet de modifier l'orientation de l'image.

Reset : Effectuez un double clic sur «  ». Cela vous permettra de réinitialiser votre image afin d'en retrouver l'image de base.

Pan : Cliquez sur «  », puis déplacez la souris en maintenant le clic-gauche enfoncé. Cela vous permet de déplacer l'image.

Scroll : Cliquez sur «  », puis déplacez la souris en maintenant le clic-gauche enfoncé. Cela vous permet de faire défiler les coupes.

→ Le défilement est également possible en utilisant la molette de la souris, ou en utilisant l'ascenseur situé en bas de la page.